盛京時報

大正四年陽十月二十一日 陰九月十三日

本地價目 每張銅幣五枚每月七角五 外埠郵寄每月九角 半年五元全年九元五

告白刊例 一行五號字十六字起碼登資一日一角每行四角 登載長短時期另議

發行人 佐藤善雄 編輯人 菊池貞二 印刷人 山本竹松

發行所 盛京時報社 奉天大西門外大什字街路北 電話 日二番 中一六八號

論說

論改革幣制之宜急

上古文化未開。交通不廣。其交易者。皆以實物。實物之交易。不便有三。一則雙方之需給。難於投合也。二則無價格之標準也。三則物品難於分割也。厥後人事漸繁。爭求便利之方。乃擇取物品中可免三不便。而又適於流轉者。以爲交易之媒介。則貨幣出焉。其在幼稚時代。近海國以花蚌爲之。近山國以石子爲之。各從習慣。未有定制。自社會發達。經濟進化。又知貨幣一物。非質輕價貴之品不可。乃取金屬而用之。初用銅鐵。次用銀。至後用金。現今世界各國。求適於交易。而以愈輕愈貴爲要件。則以金爲主貨幣。以銀銅爲補助貨幣。出於國家之法令認爲貨。隨人隨地隨時可行交換之事。社會之進步愈益發達。經濟之進步愈益迅速。我國從古務農。尙本抑末。不受外界激刺。故不必斤斤於幣制之改革。今者大勢不可違。貨幣平等之利不能享。舉江河日下。滔滔不竭之銀貨以爲本位。且復以國幣爲之。而與世界各國銀條之價值相兌換。銀價低落。國幣隨之。而操縱盈絀之外人。乃因以制我金融界之死命。由是以觀。則改革幣制不容一日緩也明矣。

中國今日貨幣。分硬貨紙幣二種。硬貨與紙幣。紊亂極矣。先言硬貨。硬貨分銀元銅元元寶銀錠數種。元寶銀錠也。有馬蹄方槽饅頭衡錘碎片等形。銅元也。有紅銅黃銅沙板等類。銀元也。有南洋北洋等名。秤量也。有庫平海關平上海曹平漢口曹平天津行平大津公砝平京六砝平京七砝平。廣東平等色。甲省不能行於乙省。此埠不能用於他埠。各就習慣。牢執不變。此今日硬貨紊亂之現狀也。

紙幣則有銀號票錢店票官錢局票銀行票等。名目之雜。亦不減乎硬貨。流通之狹。誠有過乎硬貨。此紙幣紊亂之現狀也。硬貨之紊亂既如彼。紙幣之紊亂復如此。不厘而定之。其弊害大矣。硬貨之弊害。容後論之。茲試就紙幣之弊害而臚舉焉。紙幣濫發。物價騰貴。（物價騰貴雖不僅原於紙幣濫發而要爲其影響之最大者）勢必金銀輸出。而危及國家之信用。其害一。物價騰貴。資本家概得巨利。彼勞力者苦於物價之高。腹飢不得食。膚寒不得衣。勢相率爲盜。而妨國家之治安。其害二。紙幣跌落。物價騰貴。增加家計費用。妨害貯蓄資本。受此害者。則以有一定之歲入者爲最大。爲公債証書所有人。入不敷出。惟有出售証書塡補之一法。誠大有影響於生產配當之事業。妨阻國家財源之發達也。其害三。政府歲入。以一定之率徵收之者不少。如中國以地租爲歲入之基礎者。因紙幣跌落。大減歲入實額。其害四。政府內外革新。費用愈大。兵器船艦。機械工師。不能不求於外國。國中紙幣。決不能以作此費用。勢必多出紙幣以易現貨。而紙幣愈益低跌。現貨將歷逐殆盡也。其害五。

以上所舉。不過就其犖犖大者而言。其他小害。尙未罄述。中國不欲改良紙幣則已。如欲改良。舍政府限制紙幣。及設置準備金外。奚由哉。然立貨幣本位。及定紙幣標準。尤爲改革紙幣之主要問題焉耳。

黎副總統之喬遷

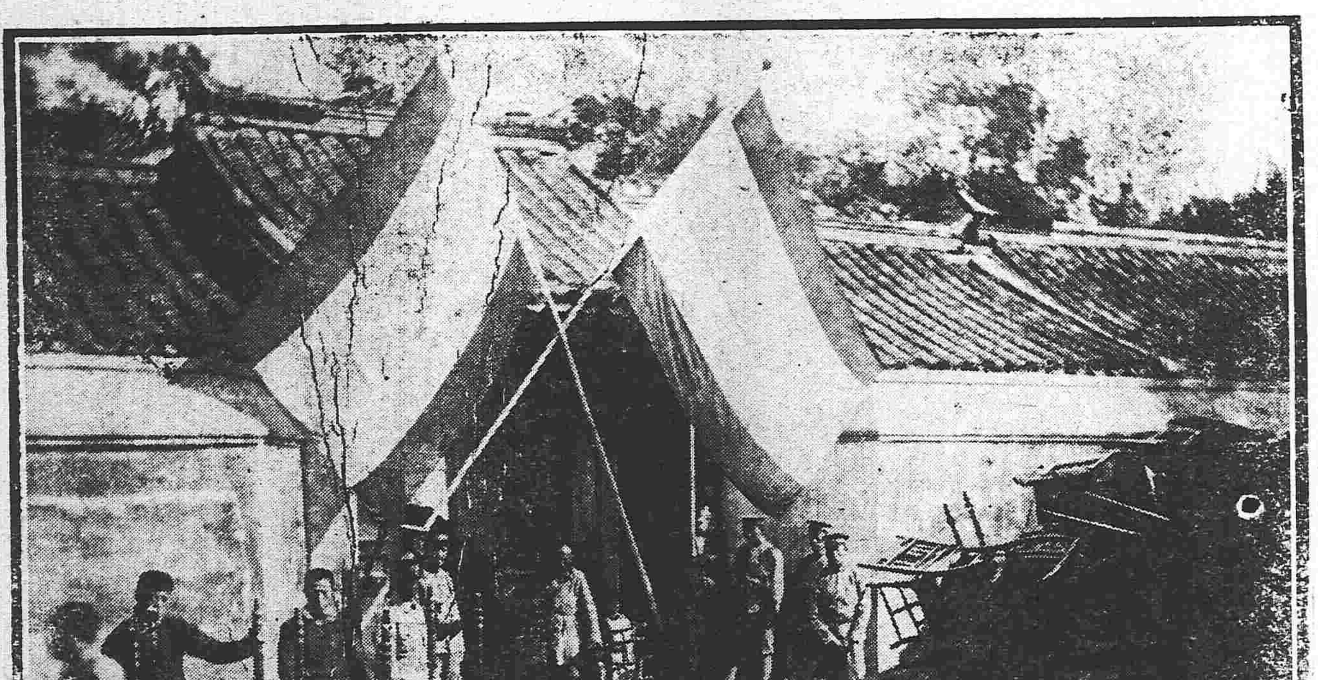

雜錄

我對共和揮血淚（俠魂）

昔悼宋漁父聯云血淚灑河山今對河山揮血淚嗟乎漁父固多才然未必眞能以一手援河山也乃爲河山以血淚揮之然則處今日共和臨別之時卽河山將墜之日豈可無血淚以揮之乎籌安之輩固皆謬然一言足以覆共和於是乎吾今日之以血淚揮共和者直欲血盡而淚枯矣夫民不幸而生亂世正宜解其繁苦救其塗炭以綏民志回民命漸就其軌而民以從而國以固書曰民惟邦本本固邦寧孟子曰民爲貴社稷次之君爲輕立國之三要素人民居其一是人民與國家相終始民安則國安民危則國危皮之不存毛將安附今籌安會之發生人民若處於履薄臨深之際驚濤駭浪之中莫不相引以爲亡國之兆而生其自危之念夫天下之患在於土崩民心既去國烏能存孟子又曰桀紂之失天下也失其民也失其民者失其心也得天下有道得其民斯得天下矣得其民有道得其心斯得民矣今日民心之向背乎君憲已昭然若揭欲强而行之是亂天下也卽幸乎於一時終貽患於後世在若輩之心理必謂以吾民智識未開程度尙淺不足以言平等祗可以供馬牛乘此黔首愚昧之時立吾之基成吾之業盤根既固奚足爲慮況大權在握之後又可以良法愚民不知清廷之季人民受困於專制之下智識尙未胚胎乃猶能揭竿一呼卒脫羈絆例今日歐風東漸共和兩字堅印心胸四載以來凡公債儲金諸捐無不慨然應募甚且闤闠之夫市肆之子亦知共和國人民之責任出其旦旦之勞以供成裘之助由前言之則如彼由後言之則如此何言乎愚昧何貴乎共和乃欲謀一姓之尊榮萬代之富貴吾恐國基未定國本已搖矣是會方立之初吾卽有駁議其大旨亦愛國志士所切齒而深道者也吾思棒喝一言或可以警奸慝孰知强權世界公理難伸匝月以來而彼之勢燄竟臻其極異調者已爲金錢所動改變其方針或爲淫威所刼箝口而不語除一二熱血志士憤不顧身者尙持崛强之言論餘皆寒蟬丈馬孰肯輕其身以嘗大險耶

近見巷議街談有反對該會者偵探卽潛至其旁而干涉之甚且目之爲亂嗟呼光天化日之下猶見偶語之誅是可忍孰不可忍縱藉口於徵集民意解決此項問題而民之眞意豈能發展質言之代表民意之人亦卽代表該會之人也況彼當事者既因獵取功利而心淫君憲日必運其手腕生其黠謀民尙由而得知意何由而得發叢彼今日之欲徵民意者不過因責有所負給有所歸耳苟誠欲知民意之如何則今日之民心吾已論之當局者豈不之知試一閱南方各新聞以及北京各報館日前所未揭之稿吾知當局者亦必無辭也嗟乎吾民何辜復再見天日之時設不幸國因之以亡而彼猶悻悻曰爾之心意甘于君憲也不然胡以致此嗚呼若輩是誠何心哉哀莫大於心死而身死次之彼謀身之富貴而自斲喪其心雖立肆諸市朝尙不足以謝天下吾所獨恨者以堂堂之共和擲無數頭顱揮無數血淚而後成乃爲若輩數人所傾覆行見五色之旗一易而爲金龍再易而爲紅日矣異黨思動已非一日第恐名不正不足以號召天下耳今乃假之以隙授之以柄吾恐不必申包胥之乞秦吳三桂之乞清天下之人均裹粮而景從矣中國糜爛奚堪設想嗚呼吾昔以血淚揮共和未成之日今以血淚揮共和垂去之時身可爲河山亡心不從共和滅海枯石爛淚刲何時地老天荒恨終難已卽不能爲皐羽之灑血西臺仲連之甘心東海而天下無道則隱吾其披髮入山歟

自籌安會之發生鄙人曾著駁議十項斯時鄙人亦僅就學理討論未嘗稍近詈責是稿投諸某報適該報忽變方針未之登載鄙人本思別投嗣因所見諸文豪駁議多與拙稿吻合故不再錄近見該會進步神速非正論所能挽痛共和之將墜對河山而興悲熱血所發拉雜書之尙希閱者垂諒焉

火險告白

敬啓者弊行經理火險已有年矣因今推廣交易起見左添承保 市貨 屋產 家私衣箱 煖房貨物等件凡遇不測立照即章賠償毫無延悞如蒙紳商賜顧者請移玉弊行面議可也至於保險開列於左

保頭等平房 每壹千元 六元
保二等平房 每壹千元 八元
保頭等房內存貨 每壹千元 十元
保二等房內存貨 每壹千元 十二元

代理 明治火險公司
代理 日本火險公司
代理 共同火險公司
代理 東京火險公司

三井洋行 奉天大西關 電話 中國一一五五號 日本二一二號 日本三一五號

滿鐵定期船大連出帆廣告

上海行 青島寄港
榊丸 每星期五（正午開）青島寄港（六、五〇〇噸）（由上海復航時直放大連）
神戶丸 每星期三（正午開）上海直行（五、〇〇〇噸）（由上海復航時寄港青島）
以上兩船設有無線電信機

香港廣東直行
[illegible]陽丸（十一月上旬）
泰平丸（十月下旬）

本事務所及在營口遼陽奉天鐵嶺長春各站均可發賣聯絡船車票
兩輪船現均設有無線電以期通信迅捷而謀乘客之便利

南滿州鐵道株式會社 大連埠頭事務所

日本郵船會社滬船廣告 由大連埠頭起

高砂丸 十月二十二日（陰九月十四日）往太沽牛莊

日本郵船會社代理店 三井洋行大連支店 電話（二一〇）（四六〇）

乘船票由本出張所自賣如有客請至本所購買

橫濱正金銀行 奉天支店

奉天城內四平街 電話十二

資本金四千八百萬圓
公積金貳千萬圓

總店 橫濱
支店 神戶 東京 長崎 大阪 倫敦 里昂 紐育 桑港 孟買 西德尼 布哇 哈爾賓 香港 上海 長春 安東 北京 大連 旅順 營口 遼陽 鐵嶺 天津 濟南 漢口

朝鮮銀行奉天出張所

本店 朝鮮京城南大門通
資本金壹千萬圓
奉天小西關路北
電話 日長五二一 五二四 所長舍宅日長三一三

支店出張所 東京、大阪、大連、安東縣、長春、平壤、仁川、大邱、元山、釜山、鎭南浦、群山、木浦、馬山、新義州、會寧、

凡關於銀行普通各項事務本銀行咸可辦理而尤力求敏捷詳確以期無負各界之主托並於中外各通商巨埠設有代理之處以便往來匯兌
本銀行發行之紙幣無論何時皆與日本銀行發行之兌換券相同而可日按負日票面金券額數之日兌換

東亞之情勢

●參政院表決國體投票標題

十九日代行立法院將變更國體投票標題議案可決通過謂該案內容爲國民輿論刻已傾向帝制是以其標題無須分爲君主及民主二項之必要其標題定爲君主立憲四字投票紙式惟寫贊成或反對二字即可

●秘密製造炸彈者之供稱

謝守楨（係譯音）日前當秘密製造炸彈之際被偵探所逮捕者供稱吾黨死士計一百餘名均歃血相盟以暗殺軍隊首要人物爲目的業經分赴各地乘隙竄伺北京政府聞此項供述異常惶恐警告各省使其嚴行防範京中武昌自十七日起佈特別戒嚴令矣

●新嘉坡華僑電請嚴懲楊度

旅居新嘉坡之華商此次電請中央須速將籌安會實行解散並請將楊度從嚴懲辦

（以上北京專電）

歐洲大動亂

●德國藥庫炸裂之慘狀

德國之大火藥庫轟然炸裂庫內貯藏之火藥悉歸烏有情形慘烈死傷二千餘人

●俄政府宣布戒嚴令

俄國政府在莫斯科市及其郡部佈戒嚴令

●勃軍在黑海沿岸之布置

據勃牙利索費雅消息勃國自十四日起在黑海沿岸暗設水雷並飭各燈塔一律滅燈

●俄皇儲已赴大本營

俄國皇儲現已前赴戰地之大本營俄皇則爲參謀長連日會議軍機外間皆謂亞利基錫夫大將之任爲參謀總長頗得其所

●脫印斯克之戰事如故

脫印斯克方面之戰鬥仍然劇烈德軍抵多爾諾坡

將採守勢

●俄擬訓練所領之蠻族出戰

素稱慓悍之俄領七耳機斯基耳機士蠻族一俟編入隊伍妥爲訓練即可出征聞該蠻族人口總額計一千二百萬

按基耳機士蠻族在中央亞細亞生息極蕃混蒙古人之血者甚佔多數

（以上倫敦來電）

●英法軍防禦鞏固

英法聯合軍現已佔領斯杜爾密該地至薩魯尼加間之防禦因此頗形確實

●聯軍向薩魯尼加前進之目的

聯合軍由薩魯尼加往北前進大約在瓦爾特與勃軍交戰

●勃軍深入塞境以聯絡德奧軍

勃牙利第二軍進入塞爾維東北端佔領埠格丁、司德美加、坎冊土等處若更前進二十五英里當與德奧軍互相聯絡

●德飛行隊赴瑞西投彈

德軍飛行機一隻駛赴瑞西投彈於三處都市而去

（以上紐約來電）

●日俄協會會長之演說

十七日日俄協會在俄都開會會長哥格索夫氏演說畧謂日俄兩國邦交益形親善俄人關於日本商工業須熟悉其利益之所在蓋日俄協會實爲使兩國經濟關係日臻接近之中心機關也云云

（俄京來電）

大總統令

▲策令

教育次長梁善濟呈因病懇免本職梁善濟准免本職此令

任命袁希濤爲教育次長此令

▲申令

前據都肅政史莊蘊寬等以津浦鐵路積弊多端亟應整頓呈經特派王瑚等確查報告當交平政院依法審理茲據審明裁決呈覆覈核所擬尚屬允當已撤該路局長趙慶華雖無朋比公分侵吞路欵實據惟爲商人詳訂合同於公司運貨帳欵遲不催繳腳力收支全數及南段軍事報銷均任員久延且用人太濫賞罰不公廢弛路政濫發免票均屬咎有應得已撤南段局長葉道繩於路員聚賭狎妓不知約束亦屬不合趙慶華葉道繩均著付文官高等懲戒委員會懲戒洪少圃串涉行賄著交法庭訊辦該部次長葉恭綽被劾各節既查無實據准免置議並銷去停職處分滙通公司利益特優有妨路政原訂合同著即取銷餘均如擬責成交通部分別辦理路政關係重要嗣後該部務須破除情面認眞整頓員司舞弊一經察出有犯必懲以裨國計而息人言並交司法部查照此令

（十月十九日）

專件

清皇室優待條件與國體問題

自國體解決問題將次成熟以來清室問題爲一時國人所注目張巡閱使日前有電致政府請於清皇室之優待條件與君憲不牴觸者永久保留立論極爲正大政事堂對於張巡閱使之意見極爲贊成已發去覆電辭意尤爲光明可代表當局之心理茲將二電錄下

▲張巡閱使之來電　略云鞏固國基君憲爲急先務至計大局所關故此次國民請願之聲呼籲尤爲迫切將欲爲應天順人之舉要在俯察輿情從此奠定舊邦厥維新命勳受我大總統數十年知遇之恩雖靡頂捐軀不足以報軍人以服從爲天職自當效命馳驅區區血誠明神可矢惟念實行君憲則處置清室一節亦應在預爲籌議之列我大總統以隆裕太后付託之殷全國人民推戴之力追維授受所自乃闡圖速極之源昔丹朱謂之虞賓商均仍奉舜祀皆服其服如其禮樂客見天子以示不臣而微啓在周作賓王室降及五代猶有讓皇之高祖之於隋楊子孫並付選用宋藝祖之於柴氏恩禮始終不渝明清之於明陵寢有典守之官公主有邸第之給蓋創業垂統以爲可繼必有仁厚之意庶可昭示於來茲況我大總統舜禹同符先後一揆此後宣統帝及諸太妃之如何保衛安全其宗廟之如何遷徙陵寢之如何守護皇室財產及經費如何規定我大總統霄慮所及原無俟於勳之曉曉特優待條件載諸約法其或有與帝制相牴牾者當然在變更之列用敢不揣冒昧籲懇將勳所陳於國體將定之先提交參政院詳愼議決宣布海內外使天下萬世曉然於大總統之對清室無異於舜禹之對唐虞至大至仁量逾覆載想參政諸老多先朝舊臣富能仰體大總統聖德之高深別無異論則有清列后在天之靈爽與隆裕遜位之初心實憑鑒之矣

▲政事堂之覆電　畧云奉大總統諭優待條件不可更改倘將來決定國體果爲君主則當要求參政院許將優待條件永無更改其先朝舊臣亦當均免稱臣該使所見極爲遠大可嘉云

美國政府特派員拉瑪歡迎中國赴賽監督記

八月念一日午前美國政府特派員拉瑪歡迎中國赴賽監督陳監督及委員與宴者共六十五人主席爲衆議院議員裁判官拉瑪君赴宴者爲美國駐日公使葛夫婦君加利福尼省最高審判所審判官麥耳文加利福尼省代省總督代表拉來德總督福克大富豪銀行家克羅革會長副總理罕爾華華盛頓商會代表代佛斯上海遠東雜誌主任盧立雲華歌埠耕種機器公司著名製造家梅克密克市長並桑港海軍司令麥挨桑港著名華商八人北京財政部印刷局局長徐德薰同行考察美國印刷局代表中國印刷局來美並考傳君張局長等處適巡遊桑港參觀傳覽會美國特派歡迎員設宴於富芒旅館富芒旅館者桑港第一旅館建築之壯麗裝飾之華美他旅館咸弗及是日餐室內設一馬蹄形大桌室內遍懸中美國旗五光十色嘖嘖悅目桌上飾以蘭科花卉鮮艷絕倫花香酒氣絪縕一室此一席裝飾之費需美金五百圓亦可見美政府對待中國赴賽監督感情之隆渥也席間賓主酧答甚歡特派員代表拉瑪以極誠懇之表情舉杯祝中華民國袁大總統康寧幸福及中華民國幸福陳監督起而答禮舉杯祝美國大總統威爾遜康寧幸福國民幸福於是拉瑪君立起舉杯致敬上賓中國赴賽陳監督及赴賽委員並爲介紹同席諸賓拉瑪演說謂美國政府對中國參與賽會甚爲感慰中國賽品既其繁多美備所築之政府館亦極古雅莊嚴殊令美人對於東方古國之建築術景仰不置云次會場副總理罕爾君演說畧謂余感謝中華民國政府對於此次賽會之籌備經營甚爲熱誠試視中國陳列各館之出品政府之建築如何美備如何莊嚴入覽者莫不爽心悅目同聲稱許謂中美通商數十年中國物產之精美繁富今日始獲見眞相云此次中國出品不特代表中國之名產珍異並使世人咸曉然於中國近年來物質工藝上之進步余尤欽佩中國赴會監督陳君實爲熱心愛國蓋此次中國賽品之精良既爲世界所公認實使中國邦交商業上增加無窮利益也中國爲最古文明國亦爲世界最新共和國中美兩大共和國並峙太平洋兩岸國體既同感情益洽中美兩國將來之邦交將永久鞏固敦睦決無隔閡之一日余今代表會場及美國國民敬謝中華政府赴賽之盛意以不誌忘云

加利福尼省總督代表拉來德君演說畧謂巴拿馬博覽會爲加利福尼省二十世紀唯一大紀念此次歐洲戰爭各國經濟皆形恐慌然赴賽物品仍甚踴躍實堪欣慰余觀中國賽品之精美將來工藝商業上之發達可操左券余知加省人民當永不忘中國此次參與賽會之厚意也

次美國駐日公使葛來夫演說畧爲中美兩國邦交須永久敦睦且於中美兩國國際貿易亦須設法擴張美國製造家及農夫將受無窮利益中國地大物博戶口稠密商業既盛富庶日增故擴張中美國際貿易不特增進二國人民之自由幸福且可交換學術文明也

次華盛頓商會總理代弗斯演說畧謂余與中國駐美夏公使感情甚洽爲美國駐華盧公使同學余知中美將來國際貿易必日益發達中國國民至誠恭和易誠實之國民具此特性實爲最適宜於經營實業吾美人預期中國將來之進步發達具無窮之希望並謂中國大總統袁公治國均極有經驗實與吾美人以政治模範末謂余甚感謝中國參與此次賽會之盛意云◎

暑次美國南部代表歡迎人起立演說畧爲迎國之文明並將來之希望盧立君演說爲余前日赴天津北京備受中國官吏之歡並爲美國南部人民極願華人旅行彼區一覽廣漠之植棉各特派員及美國諸賓演說既畢於是席主客陳監督起立演說態度莊嚴就實大爲與宴諸賓所歡迎衆鼓掌共四次陳監督謂袁總統爲軍經武剛精圖治且中國舊道德範圍人民以歐美新學說教導學子（衆大鼓掌）又謂中美邦交素形敦睦中國國民共認美國爲最親愛之友邦也（衆大鼓掌）又謂中國農商業家咸願輸入中國之名產精品於美國各市場以供美人需要（衆鼓掌）末由陳監督舉杯祝美國大總統康寧幸福並美國國民和平幸福　陳監督演說附錄於下

今日承貴國特派員拉瑪招待我國與賽人員局深感謝我先進國之援助後進敦篤友誼不託空言已見實行不僅在今日而在數年以前惟在今日愈加顯耳夫太平洋之和平苟無力行之直截言耳是在兩共和國分負其責任維何在兩國均預備其實力以維持正義與直道而已蓋文明世界不獨宜講強權尤宜講公理欲維持公理於不敝不使陷於西方擾亂之境界非求自衛自立不可歐洲之戰爭予吾人以切近之教訓者一在有軍事之實力一在有統系之教育兩大共和之國兩爲大陸濱海之國或富於經濟或富於人力而鋼鐵煤炭衣食生活之材料世界各國莫之與京我大總統袁公越十餘年殷憂啟聖若有生聚十年教訓之志不惟以實業學術爲治本之圖亦且禮義爲人民之則以尙通武備爲強國之術對於國交則美國爲百年之友日此以後當視百年如一日貴國人民多遠見必不以一時之弱點輕視我國及我國人民即如此次出品得獎之多足徵貴國人之重視我國出品吾人斷不以今日之出品爲自足實以此次出品爲中國實業之萌芽深望將來衣食材料之所需不僅供給本國之人民尤足以供給對岸之友邦況中美兩國利害一繫不徒共安樂通有無實是與同患難共安危蓋世中國之材料而加以製造聚中國之人工而加以訓練得人而理合五大族二十一行省如身之使臂臂之使指推其究竟或足與吾友互相贊助也吾人此次來美已八閱月實業團游美亦兩閱月承美政府人民種種優待不在形式而在精神不在言詞而在信義孟子曰敬人者人恒敬之愛人者人恒愛之此等敬愛之誠吾人不必遍告我國民恐我國民亦已感驗其旨況乎我總統袁世凱與美總統威爾遜雖未相握以手早已相印以心矣敬爲兩國大總統祝福更進一籌

十月二十一日　慶□　本園開設　尹小翠　劉韓□　玉桂　紅鶯　金玉仙　（本全　拜大　復登）

小桂芬　韓巧桂　汪關芳　薛家富　三世修　金玉德　徐紫芬　喜榮歸　打嚴嵩　特請　雙擇

頃閱近日本省各日報紛載本月二十日鄙人壽辰副官處早已預備一切等語披覽之下不勝詫異……

戚頌徐警長奪回綁票之德政

民國要聞

●改建國體之新潮流

國體解決問題現已轉成熟其附帶各事均急爲各方所注目茲將最近探訊所得者列誌于下

解決國體以投票之手續出之惟投票面上之標題一事爲投票內之緊要關節現據各方面來電敦促代行立法院早日議決此事諸參政亦以此事不可再爲延宕決意于星期二討論而議決之惟據公報上載星期二之議事日程並未將標題案列入聞有某某參政屆時擬起動議必求此案與開票日期投票截止日期三事同時決定以期接促國體解決之早日實現云

國體解決一事自國民代表大會組織法由大總統以明令公布之後所欠者惟國民投票一番手續現據多數之意思已擬定十一月五號爲投票截止日期十一月十五號爲開票日期十一月十五開票結果若[illegible]國民公[illegible]主國體則君主之即位當于十二月初間行之云云

●關於籌備帝制之種種

關於國體變更一切籌備事項政事堂業經釐定清單提出國務會議從事討論昨大總統交諭該堂飭將單列各件逐項研究務求迅速解決呈候覆核至國民代表大會召集以前政府有無應辦籌備之件列入會議詳細核辦　又聞籌備國體案大總統極爲注重政事堂昨奉交諭飭將應行籌備事項經該堂核定端倪者檢齊呈閱並指提兩案即日飭呈以備親核其案略如左　一國體委員會組織法草案　一蒙藏待遇條件草案　又聞國體變更之說轉成事實帝制出現可計日而待昨聞政府所有先行籌備各政策業已均書手大致係分(外交)(內務)(財政)(軍制)(禮制)等要端主任其事者爲外交內務財政陸軍各總長並梁燕蓀阮斗瞻云又聞國體上之各項籌備亦宜現已入手籌畫惟在未經正式解決以前不得不暫秘密進行昨聞所有籌備各端雖極紛雜無妨分別趕辦惟最困難者厥有三端一爲維持地方秩序一爲對待外交各方面一爲應急需財政各計畫恐尙須大費手續各當局均頗以爲困難云　又聞大總統於日昨辦公後又發出密電多道分致奉天段江蘇馮廣東龍江西李河南趙浙江朱陝西陸各將軍及吉林湖北河南四川江蘇福建等各巡按使聞係密示目下中央籌備國體上之對外各重要問題現狀及各大綱情形詳情未易深悉並聞發出電之原因乃係各該將軍巡按使等曾迭次來電請詢之故云

●國民代表大會投票標題之主張

解決國體問題之國民代表會議既經代行立法之參政院議定組織法咨請大總統公布實施並關於國民代表會議之選舉代表已由兼辦該會議之事務局擬定投票方法暨票紙樣通行各選區查照辦理在案唯各代表所投票之標題據該組織法之規定由代行立法之參政院議定之茲聞參政院以此項代表之投票期屆指不過三星期此項標題亟應議定否由政府頒布遵照藉昭鄭重已訂於星期二之會議即將此問題提出唯聞參政院各參政對於此標題之主張約有三種形式將來表決時何者可望採用雖未可知然要亦不能出此三者之外其大要如下(一)君主立憲或民主立憲(二)僅書君主或民主(三)僅書贊成或反對因此代表大會係對於國體變更請願案而爲表決故如此書法即已足也云云

●大總統對於皖粵兩派之態度

民國成立以來在政界中暗自爭衡兩不相下者厥惟安徽廣東兩派之大吏乎安徽派爲武力派廣東派爲金錢派均爲現時政府不可缺一之要素現在兩派之頭目皖爲楊士琦粵爲梁士詒均爲大總統最信任之人物但當國體改變之時有謂大總統重梁輕楊者有爲大總統重楊輕梁者種種議論莫衷一是茲據探聞梁楊在前清時即爲大總統之幕僚民國成立以來以至今日梁楊均居重要之位置且梁富有金錢實可操政府之命脈至於武力之軍人非金錢即不能生存於世間是以粵派之勢力實較皖派爲占優勝之地位但大總統常欲天下英雄盡入吾彀今遇此武力金錢之楊梁兩公必須二者兼而有之斷不得有所偏重也云云

●將來新舊兩朝之緊要關係

近來國體問題已經日逼日緊自實際上觀之君主制度復活已在指顧之間業爲稍具常識者所盡知而將來新政府產出之手續尤屬繁多亦不具論惟聞十一月中旬國體必經決定彼時袁大總統雖極力謙讓人民亦不能不迫使袁氏即位而國體一經確定與清室有種種緊要之關係則第一問題與清室祇關者則爲一國之內不應有兩個皇帝之稱號是時清皇帝勢必自請退居庶人新皇帝亦定嘉其美德賜以相當之封號再則即爲國璽問題此件在共和以後已爲人不屑談之事彼時必爲無上之至寶因中國歷史上此物爲傳國必要之件且其文爲受命於天等字歷朝均可通用民國成立雖已設有典瑞處而民國璽自然隨之大總統名號同歸消滅故清帝去號時即應將國璽同時交出次則皇宮問題此雖已早經喧傳然理由不過因避嫌疑此後若新君登極臨朝均應身蒞皇宮止位是不待清室自讓而勢有不得不遷移他去也云云

●特開密議之紀聞

大總統于十六日下午五點後曾在延爽閣特召王聘卿朱桂莘應午樓唐執夫劉子英諸人開臨時密議聞所議者係爲此國體未決以前各處維持地方秩序各務至爲重要必須妥籌辦法以防意外之虞富已擬定四項草案　一嚴查無根謠諑及發起揑造者　一嚴防潛伏亂黨及藉端搖惑　一各軍隊不輕更調及隨時戒嚴　一維持政治現狀不得輕加捐稅　以上係爲大綱其詳細條件已交由統率處核議矣

▲婦女請願團之恐難成立　(北京)

中國自革命後如唐群英沈佩貞等各婦女在各方面雖大出風頭發現之笑話甚多近始暫歸消靜日來北京方面又有所謂婦女請願團者出現已遍發傳單贊成君憲惟聞政府要人與請願團各要人均不甚贊成此舉以女子既無參政權即無建議國體權且目下國體已定有解決辦法更無所用其請願擬有不能承認其成立之耗云

▲西山發現大批古器　(直隸)

西山農林試驗場日前墾闢荒地忽掘出古器百餘件內有玉鐲金壺及各種皿古瓷又有二大銀牌上鐫有字多剝落不能辨認中間有大明宣德太監某戳大字尙可窺識此必係當時太監之墓地但棺骸之跡全無不知何故該處管理人將原器送至農商部該部以此等古器皆稀世異寶特交內務部送至古器陳列所保存以便考古家之研究云

▲蝗蝻撲滅　(直隸)

京南一帶由上月間發現蝗虫惟安次縣較他處尤甚聞該縣收買捕獲蝗蝻共發銀洋一百三十元已由知事陸耘史君捐廉發給現已搜捕淨盡陸大令昨日親赴全境查看田禾雖間被損傷尙不至十分受害已將詳情報告京兆尹矣

▲貴州遍地是萑苻　(貴州)

(一)貴州之定番廣順兩縣距省本不甚遠地方尙稱熱鬧惟匪徒素多刼殺不已其所以如是者因有巨匪陳某盤踞該處黨羽極多先本以捲馬山爲其巢穴凡經過定廣兩屬之商人均被其搶掠尙不能飽其貪慾隨統率匪羽數百人麕搶祿山場市害受者難以計數旋經官兵前往緝剿彼此對敵幸軍隊奮勇當時擊斃匪徒百餘人陳匪幸得脫逃以爲可以無患而頃得該縣來報陳匪現又潛回召集黨羽其志不在搶擄並有蠢蠢欲動之勢懇速派兵援剿云

(二)貴州之桐梓縣因遠在黔邊向與四川毗連又爲川黔要道地方既稱熱鬧匪風尤爲盛行日昨因有商號何鑑輿販運綢緞數十挑由重慶來黔道經該縣所屬之楚米舖地方突被匪徒百數十人手執槍械蜂湧而出實行搶劫當將該商所運雜貨搶去三十餘挑並傷斃挑夫數名該商等當即飛報縣署經知事派警隊會同陸軍跟蹤追至仁懷縣大壩始行追及該匪等一見官軍即拚命抗拒互相對敵至五六點鐘之久匪被擊斃二十餘人官軍亦有受傷者乃將贓物奪回甚多該匪等始陸續逃散云

(三)貴州之劍河縣亦因匪風極盛匪徒極多近有該縣所屬南家堡中街商人劉辰葆素善營商頗有積蓄爲匪偵知垂涎已久竟於日昨晚間突來匪徒數十人俱帶槍彈破門而入當將劉某家乃所有銀錢衣物搜擄一空並將劉之次子捉去臨行時並於通市大書云搶的有錢人無者各關門若有出抵無全街活不成劉欲贖回其子現已備銀一千待往尋覓不知能否生還耳

(四)有貴定縣油商宋某日昨由貴定販運清油數十挑來省求售獲銀數百元而回行至龍里縣屬之蘇子舖地方突遇搶匪數十人各執器械攔住途路口稱生計艱難請將所有借與異日圖還宋倘未承認竟被該匪等朋兇動武將宋某打傷強將所有存銀搶去云

●中央官署將聯合勸進

中央各官署現已決定聯合一致舉行勸進所有各部院自委任官以上各員一律列名此舉已經各署一律贊成至是遞之期當在國民代表大會召集之後云

●立憲君主派之所主張

昨據屬於立憲君主派政客某君所談中國國體變更後其將來之君主憲法現正在種種研究中意見紛歧未表一致惟據吾人一派多數者之主張中國新憲法縱與君主出現同時不能制定然至其憲法之大綱及將來產出之機關則宜先帝制出現幷依據全國之民意預定大略以防君主專制之弊害實爲最要云

●國防會議暫從緩議

政府曩以中國疆域遼濶以現有之軍備扼要設防非通盤籌算不可曾有組織國防會議之提議並擬于今年冬季舉行第一次會議已客決定唯該會議組織之規定其議員除中央各軍要軍職外並各省將軍護軍使等亦一律爲議員列席與議刻聞政府以目下因國體問題各地人心浮動匪黨又乘機思逞地面維持勢不能不賴各將軍之坐鎮故各將軍來京之行目下斷辦不到已決議此項國防會議從緩舉行昨日幷有通電各省將軍對于全省防務一體加嚴

●葉恭綽有復職之望

停職交通次長之葉恭綽氏以津浦路案之牽涉業于日昨經平政院第二庭開庭裁決宣告免議聞葉在交通部多年于交通政策甚稱熟手此次既宣告免議不久即可回復原職且近來路政事宜轇轕甚多即交通部中人亦希望其再賦歸來也大約俟決書宣布後其回部之說即可見諸實行云

●匯豐銀行請催克王府欠欵

多羅克勤王府等積欠匯豐銀行借欵甚多聞該行曾呈請警察廳速催歸還以清賬目云云現該廳業已分別函催聞該王府等昨已覆函警廳請代轉致緩爲措辦云

●司法部提出要案

政事堂消息昨司法部提出議案五項其最要者兩件爲加入萬國法典案與收回領事裁判權之意見者該兩項尙須諮詢參政院其次爲各道署組織分庭應按幾級其各省之監獄如何補助此兩件業交法制主計兩局討論矣最次則係該部所擬徒刑易笞後之一切未究手續聞此件內容無甚研究之准可如擬施行云

●華茶出口之調查

中國出口貨茶葉一項爲一大宗近年來之銷路極暢旺價值頗好以英國爲最其次爲德奧茲據稅務處之調查如香片一種在民國元年每担約值二百餘元民國二年每担約值二百五十餘元本年來價值尤高其輸出則較從前稍形減色云

●預籌中央兵工總廠之計劃

政府前議在京中北苑設立中央兵工總廠嗣因地勢不甚合宜迄未議行茲聞特派籌辦此事之蔣廷梓中將擬將該廠設於崇文門內炮子河地方現正預擬建築方法准明年實行並聞有將陸軍部江南製造局移入是處作爲中央兵工總廠其造艦船廠有分設津沽之議云

●政府擬設蒙古鎭守使

頃據確實消息政府關心西北邊防夙有特設蒙古鎭守使之意擬不久即見諸實行聞該鎭守使分爲關中關西關南三種惟其鎭守之地域尙未確定茲據某人所談該三鎭守使之管轄區域大概在甘肅省之北方一帶云

●津浦膠濟聯運規約之擬訂

交通當局爲便利交通起見始有國內五路聯運之舉嗣又有中日聯運之會議發生行之數年旅稱便近津浦與膠濟兩路亦擬聯運以便行旅業經中日兩政府之允可昨已各派會議人員在青島開始會議擬定規約云

●印花稅法最近之修正

印花稅爲現行新稅中最有希望之稅源初實施時中央於推銷之中本寓有幾分獎勵之意因收入增劇對于此項獎勵辦法須加修正已由政事堂與財政局再三討議決定辦法自十月十日實行並已通電各省長官其辦法如下

(一)徵收額百分之七十五交納國庫

(二)百分之五補助省公署經費

(三)百分之五補助財政廳經費

(四)百分之十充縣公署經費

(五)百分之五作徵收該稅手續費

小說　離鸞餘恨（六十八）

錮在床上　屋中的床帳桌椅　全都楷拭的乾乾淨淨　俠秋感激之極　老婦遂扶他起　待了一會兒　老婦已將粥熬好　給俠秋喂了一碗　韻湘輕輕的匙喂之　俠秋吃完這粥碗　陡覺精神增加　遂向韻湘談道　姐姐　我喝了這碗粥　才覺乎有點氣力了　我把以前身受的苦況　向姐姐說說　自從姐姐走了之後　那淫鵝終不放心　還打發人四處偵探　後來在外邊　沒聽見有何等聲響　遂也就不復深究了　然而天天還必到暖春室　去看我一次　姐姐既逃走了　他的目的　就專注意我身上了　我知道他這個心思　所以每當他來　我就假做呻吟之聲　痛苦之狀　他有時問我的病狀　我必言過其實　他無可如何　惟向我長嘆而已　有時向翠芬問計　翠芬暗暗和我說道　我看老婦　現在心裡很不高興　他如果實在厭惡姐姐了　我自當給姐姐設法　我當時遂點頭答應　耐心守着　一日翠芬來向我說道　說老婦方才向我商量　說我看俠秋那丫頭子的病　一好不了的啦　你給我想個法子　以補你日前之過　我聽老婦之言　隨道太太的話不錯　何不趁他奄奄待斃之時　把他仍在荒郊野外　飼狗把他吃了　以解我們娘兒們心頭之恨　就讓官吏發覺　也不過是個路斃　無法追究　老婦點頭　忽又說道　此事當在他垂危的時候兒辦　還必須在半夜裡　以免被人知道　姐姐此事聽該如何辦法　我當時遂毅然答道　此事係我所甘願　寧爲路斃　受善堂之收殮　較之埋骨于地獄中　九勝一籌　翠芬點頭　當日晚間　我故意瞑目若睡　老婦遂向翠芬說道　瞧人的病勢如何　翠芬道　大半要沈睡　直說夢話　大概去死不遠了　老婦道　怎麽麽　翠芬道　依我看　不必管他死活　今天就把他抬出去　即便就是不死　這夜間很冷　凍也就凍死了　我斷他決不能活的　老婦氣憤憤出去　遂帶進幾個老媽子來　一齊把我抬起　有拉我手的　有抬我腳的　我當時忍住疼　一語不發　走到一處　彼等遂將我往地下一仍　腦袋撞地　當時昏暈過去　不知過了多少時候兒　才慢慢兒蘇醒　此時才少有知覺　抬頭一看　已到第二天早晨　太陽出來的時候兒了　自己身臥破屋之中　屋外荒塚纍纍　黃草白楊　令人淒楚　值此窮途　心中雖受萬分　不由放聲大哭　氣逆血來　嘔紅無數　忽又昏暈過去　也又待了半天　才漸漸蘇醒　然精神已被敗已極　閉目假臥　昏昏沈沈　不省人事之樣　姐姐覓尋到此處　莫非我的劉還沒咽氣　還不能這就死麽　韻湘聽完　深可憐俠秋遭逢之苦　止不住双眼垂淚道　這都是我害的妹妹　妹妹受此苦　我縱粉身碎骨　亦無以謝過了　俠秋道　此係你我姐妹　一時命運不佳　姐姐倒不必耿耿于此　姐姐可將近日所經歷的　和小妹題一題　韻湘答應　遂將遇見老者之後　赴寧訪問的情形　一一告諸俠秋　俠秋道　我料志哥必已南歸　萬無孤留南京之理　一俟粵中回信到了　我們即可南歸　我病不要緊　家鄉若來好信　病自然可以好了　韻湘道　依我的主意　打算這就走　無奈手中空空　不能動身　非家中滙了款來　不能離滬　俠秋點頭　韻湘于是又述說二返到上海　曾至淫窟覓訪　終未找着　俠秋道　姐姐或係誤認方向　我確憶門在南方　當初是姐姐先進去的　我因爲疑心　（未完）

廣告

治咳嗽之改良劑

呼吸器散　呼吸器丸

コキュウキサン　コキュウキガン

本劑備練選最上之清痰鎮嗽藥配製而成者雖氣喉有何等之重症請試服一週定可盡痰睡鎮淨咳嗽立除胸膈之苦即奏安眠之效

罹下列之症者最奏奇效

苦於喘氣胸膈疼痛者
時時咳嗽不得安眠者
咳嗽吐痰痰內帶血者
喉音低啞不能作聲者
喉暴腫痛疼不堪者
氣痰唾頰吐不稍間斷者

一兩入四角五分

大阪東京本舖　丹平商會藥房　全國到處販賣

M牌　紅綠　橡皮線

如何能使瘦弱者身體肥胖

如諸君昨晚曾赴豐盛之筵席試問所食各珍鮮佳餚中之肥質竟何往焉且身體重量無見一兩之加增其故因所食之品已過腸胃猶如煤炭經過一未燃之火爐也其質固在而未得其功用者因消化機關已失靈敏須立時醫治第一覩無益各物不可再食惟每日三餐務使有序每餐服首穀藥片一枚至二星期之久卽覺轉機身體止少有五磅至八磅新肉之加增首穀藥片能使無數之紅血輪歸入血內運所食之肥質遍行各部因穀藥片能與食物同時消化一月之後身體能增十磅及廿五磅之重量首穀藥片採以六種最能肥身之藥料製成功效浩大價值尤廉

東三省首代理處

▲奉天、中西大藥房、大德生藥房、慶元永、歐美藥房、同仁藥房　▲遼陽、天錫成號、福慶長　▲大連、華西藥房、偽記藥房、天和藥房、華泰藥房、濟仁藥房　▲營城、華西藥房　▲安東、東益增遠　▲鳳凰城、西增遠　▲鐵嶺、裕和盛　▲公主嶺、三合公　▲長春、興亞藥房、均泰號　▲新民府、天益長　▲吉林、五洲大藥房　▲哈爾濱、天豐厚、世一堂　▲開什河、大德生　▲滿邦子、實善藥房　▲牛莊、中西大藥房、益增遠　▲錦州、仁濟大藥房　▲山海關、泰西大藥房　▲寧古塔、及各處大藥房洋貨店均有出售

每一瓶四十粒英洋一元五角每六瓶八元連郵費一瓶在內

上海博物院路十七號　中國總批發處　新順發洋行

英國倫敦　美國紐約　首穀藥局謹啓

瘋癱治愈

在直隸省有非常之癱症爲韋廉士大醫生紅色補丸所救治韋廉士醫生紅色補丸未出世之前瘋癱一症以爲無藥可治者也用韋廉士醫生紅色補丸療治瘋癱其第一見效之人係二十五年前在坎拿大名曰約翰買雪兒彼曾患瘋癱日久臥床不起醫士皆以爲不治之症毫無指望後用紅色補丸補血使其四肢活潑立起沉疴成爲康壯有力之人矣嗣後韋廉士大醫生紅色補丸在天下各處治愈瘋癱已百餘起茲在中國亦有治愈瘋癱清細閱之直隸懷來縣書記王開國君來函云數年前余母被盜受驚變爲半身癱瘓臥病在床四肢難以轉動動則痛苦難當偏延國手調治終難使家母疾除身健歲月遷延在床臥病竟有二載之久一日余得韋廉士大醫生紅色補丸證書一本詳述此丸奇功因購二瓶奉母服完覺四肢稍能轉動乃知此丸有濟遂接連服之直至癱瘓全消行動如故則已毫無痛苦睡食安寧雖年逾花甲而身體强健行走安然無半點龍鍾之態

週身各處之强壯全賴乎血氣充足因韋廉士大醫生紅色補丸能清血且每服一丸卽能生新紅稠濃之新血輸入週身由血管滋養腦筋使各部强健諸恙悉平已付治愈　血薄氣衰　諸虛百損　少年斷傷　房事無能　胃不消化　瘋濕骨痛　臀尻酸楚　澤氣瘡疾　脚氣衝心　等症以及婦科各症尤著靈效凡經售西藥者均有出售或直向上海四川路九十六號韋廉士醫生藥局函購每一瓶英洋一元五角每六瓶英洋八元無論遠近郵力在內

何以欲潔淨腸胃耶

潔淨腸胃內臟肝脾正如洗清皮膚一式也如若積垢不清乃是致病之由耳大便秘結能致頭痛目眩肝熱胃失消化每起腹瀉痢疾之患欲治大便秘結莫妙于服用請觀武昌西醫張濟臣之證書具來示云韋廉士紅色清導丸乃是利大便之妙藥不傷腸胃性極和平如貴處無從購買寄郵票洋六角至上海四川路九十六號韋廉士醫生藥局原班寄奉一瓶

奉天老萬德堂中外馳名

本堂開設大南門裡經營醫學立案支號北京總廳醫官考驗方藥批准立案民政部註冊

▲世傳參茸百效丸　此丸當治天先不足身體虛弱遺精陽痿不舉……每角大盒五元
▲秘製止嗽一點丹　此丹當治肺虛癆瘵勞傷咳嗽……每付六角每封五元
▲崇門參茸虎骨酒　此酒當治筋骨麻木腰腿疼痛……
▲神效婦科補血丹　此丹當治婦女諸般……
▲平胃安痛化積丸　此丸當治男婦胃脘……
▲癬疥兩種龍金水　此水早以馳名當治……
▲頂上虎骨熊油膏　此膏當貼筋骨麻木……每貼三角每大貼五角
▲秘製五寶淨毒丹　此丹當治五淋白濁……

◀各省寶藥處▶

[illegible]

上諸藥言無二價

赤十字印　コロダイン

登録商標

何れの家庭にも必要なる救急藥

本劑は効力非凡の良藥諸君は是非試し見よ○全國藥店にあり

効能　食あたり○むねはらいたみ○はき下し○氣つけ○めまい○不消化の時

東京日本橋上槇町　安川晃榮堂

定價十錢廿錢卅錢五十錢一圓

清快丸

常言　人身之康健能作非常之事業成鉅萬之富翁

常服　清快丸體弱者卽强血衰者卽壯雖然無病人常備清快丸除不虞之病心神爽快異常體健身康誠是長壽至寶之靈藥也特聲明主治効能

中暑中寒時疫霍亂惡心嘔吐肚腹疼痛目眩昏倒精神鬱結船車暈眩酒醉昏迷等諸症

本舖　日本大阪市　高橋盛大堂

定價　小包六分　中包一角二分　大包三角　小盒六角　大盒一元二角

鐵路礦山、電機、水道材料　奉天東華門大街

金銀鐘表　寶石手飾　奉天鐘樓南大街

▲歐洲戰事講壇出版預告▼

獅子牙粉

身体髮膚受之於父母.敢不毀傷孝之始也

健康寔是爲人生最大幸福。而亦忠君孝養之大本也。

不謂共和國敎科書乎、「頭宜常沐。身宜常浴。髮宜常梳。牙宜常刷。」

牙齒是身體第一關門。而亦出入諸好歹物之關門也。牙齒日趨强弱直關乎全身之强弱。故常用品質最良價錢最廉之獅子牙粉。維持牙齒清楚。即諸位終生可以得健康及幸福也。

本行 東京 小林商店
分行 天津 漢口 上海 小林洋行

四面双美人牙粉讚歌之聲

現代大紳貴女一舉合羣愛用双美人牙粉

聞者設想如何能博這麼大的信孚呢

先要問諸位試過

双美人牙粉用慶

那凡庸之牙粉全都比不上這個双美人牙粉之品質其靈効

其清雅這就是中華四萬萬的同胞不措賞顧的原因也

這情形眞是文明開化之反影！

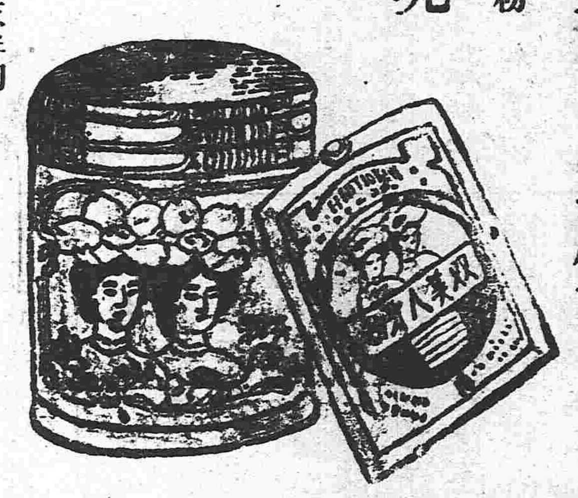

總經理 奉天 寺庄洋行

●救世之使 命益加重矣

四時變序寒暄未齊若不留意衛生百病易犯犹似覆油鉢當斷身命嗟如拔刀在後可怖〱

▲仁丹常有開胃消食解毒通竅之靈效苟有意衛生人士必不離仁丹防疾患

請備仁丹 以期無病延壽

●每購價五十錢包者裝有拾錢包七倍之藥量並無償添呈所圖之此裝鏡藥盒也

●仁丹活用時
起床執務喫飯喝酒休憩吃菸行旅散步搭車乘船熱鬧擁擠運動競技癘疫流行等時須服仁丹則能消毒除疫拯危就安

價目
▲試服包 日金五錢
▲小包 仝拾錢
▲中包 仝廿五錢(添呈洋銀藥盒)
▲大包 仝五拾錢(添呈裝鏡藥盒)

▲各處藥房洋廣貨舖均行寄售賜顧就近購取爲荷

工程蓋房材料、鐵鋼材料 電話
貨眞價實 玉珍看看 電話

印刷所 上海法租界 華商印書館
總發行所 大連 泰東日報社

東三省新聞

▲奉天▼

●電徵裁兵減政意見

聞軍署日昨奉有中央要電一通謂其大致謂陸軍所以禦外值此中外輯睦在人既力契敦槃在我當斯財政困難亦可藉以酌減不至有餘支出酌減方法現擬各方面建議有改編各連爲九十人者有擬減爲九成者究以何說爲適宜有無窒礙省垣各員意見以憑核奪云

●烟酒專賣之將來 (大)

奉省煙商反對煙酒專賣情形迭誌本報昨據公署傳出消息政府以鹽稅收關萬難中止然因地制宜不妨減輕稅額變通辦理將專賣機關歸併財政廳經理以取捷便而省經費大約不久即可奉到明令云(冠)

●擬派員赴蒙磋商要政

段兼按使以東蒙各旗應行興辦各項要政其懸其事件雖可以自主行之惟蒙民等未必全屬深明大義而其王公等亦未克全知其來意非派員先行會商倡導一切則政務不能進行故段兼按擬日內選派熟悉蒙政人員前往東蒙招集各王公等磋商進行各事宜云(冠)

●複選調查竣事

國民會議初選業已舉行複選調查刻已竣事通計有被選資格者全省共計三百餘人不日即將榜示周知至複選當選人絕不以初選當選人爲限云 (仲)

●瀋陽縣舉行初選

昨二十號國民會議初選之初選舉各機關均派代表前往監場監視瀋陽縣知事恭寅臣督一切先一日在縣署內高搭席棚懸掛紅彩棚中分爲簽到投票數處均用木桿攔隔以示鄭重而免擁擠且有實隊警士若干在場彈壓所有選民亦知恪守秩序非似從前之紊亂矣 (西)

●壟斷選舉

此次選舉執據工商各號均由商工兩會全部抑留並不由警察送到各該號今早舉行選舉由該會通知各戶均於十時派執事人一名到會聽候指揮赴所投票至所舉之人亦經該會預先指定云 (仲)

●商築臨長輕便鐵路

臨江長白撫松僻于東偏撫松既被匪蹂躪于前長白則又相繼失守于後調查原因固由各該縣知事防衛失宜然亦實距省太遠故前據東邊道尹方梅生氏稟請招集當地富紳興築輕便鐵路俾利交通等情段香岩兼按頗韙其說諭令迅予醵資合組現聞將成事實業由按使電商交通部及財政部核示云

●商會選舉代表赴滬 (大)

商務總會近接上海全國商務聯合會來函訂於十一月初在上海招集全國商界聯合大會各省商會應派代表來滬與會當經奉天商會總協理定期開會選舉代表赴滬其開會選舉日期聞定於十月二十二日云 (確)

●禁糧出境

段兼按以奉省各縣今年被災歉收之區甚多若不禁糧出恐民食愈少而價格愈增飢饉境之虞恐所難免昨特通飭各路道尹各縣知事轉飭商民各界凡有關民食者均不准販運出境違者處以重罰云(確)

●師範學校體育會誌盛

十七號大南關兩級師範學校在校內開第五次體育大會余(訪員自稱)于是日晨起偕二三知已前往參觀甫入門有招待員導引入來賓席其來賓席分特別普通二種並有學生等席均設在運動場之外部運動圍內皆用白綫分成軌道合運動者皆循道而行場之中央設有網球手球各場遠近合度外觀極爲整齊此種規模在奉天運動會中實不多見至八句鐘時忽聞軍樂國樂同時並作學生整隊入場高唱國歌運動學生繞場旋行一匝正會長宋君憲文副會長李君蔭軒遂宣布開始運動其他非運動學生各按各級地點席地而坐各部幹事員均歸一定地點執行職務運動各員一律准備聞鎗聲始行開步及至決勝鼓掌聲歡呼聲與軍樂聲相應運動員之精神非常活潑運動之秩序非常神速其中最令人稱羨者爲撑竿跳高一英里手球各門撑竿跳高至八尺以上者有七人之譜洵爲前此各運動會中所未有是日也天氣清和各界各機關首領皆蒞會參觀來賓到者千餘人座爲之滿午後三鐘鎮安段上將兼巡按使特派金政務廳長代表蒞會宜示訓詞深爲嘉許並親手給與運動學生獎品以資鼓勵其他教育會圖書發行所圖書印刷所中華書局商務印書館惠工公司紙業公司等均送有獎品藉資鼓勵至晚五鐘時又作兩軍對壘攻城之餘興始行閉會茲將該會運動各員之優勝成績詳誌于下(一)計算競走最優者爲張賢才戴守德閻玉珹(一)提燈競走最優者潘士英鍾瑞劉全明(一)擲鐵球競走最優者曹金聲張錫純谷萬福(一)拾物競走最優者傅文元鐵毓靈維興漢(一)障碍物競走最優者王恒顯傅文元(一)一英里競走最優者朱永春李香亭(一)四百四十碼競走最優者謝潤曾王恒顯(一)跳高最優者谷萬福李常銘(一)撑竿跳高最優者戴守德閻玉珹(一)頂甕持球最優者張榮久高乃藩(一)跳遠最優者姜鳳歧蕭明哲 (冠)

●貽買紅糧案之索隱

籌辦華富殖業銀行之傅某於去歲來省旅居客棧日事邪遊以致孔方告竭借臺高築正躊躇間忽遇伊友張新甫託復全永執事黃獻廷由閣公館賒買紅糧壹仟石作價一元五分伊亦央懇張新甫轉託黃獻廷爲其賒買三百五十石作價九角五分訂明是年十二月初一日交洋因屆期未能歸付延至年終伊情知難免追償而又無可搪塞乃浼人說允另立借券以東流河園地照作抵書明按月二分行息至本年二月初一日本利如數清還云云及至期而債務仍不履行黃索欠尤急傳不得已託故赴京至回奉路與黃遇黃當時即欲起訴傳妞妮而言日君勿爾予現當華富殖業銀行行長決不如從前之失信也黃信之靜候數日音耗全無遺櫃聯尋之不見黃知傳某終不欲履行償務也富赴地方廳起訴經庭訊一次傳情知理屈而又恐遭敗訴乃揑稱與黃同作買空賣空之事以爲圖賴債務他步不知奉省以紅糧揭把早經禁止商會有案可稽窺傳之意不但欲將償權打消且欲陷黃以刑事處分計非不巧其如事實不符何

●王所長起程赴錦

西路官地清丈事務所長王文藻君自接事以來對于清丈事宜無不悉心籌辦所有各繩員亦皆潔己奉公是以西路佃戶士紳有口皆碑聞王君現以禾稼登場所有繩員均已下段清丈自應親往督理以策進行故于二十日早車即往錦縣事務所云 (西)

●官銀號總辦易委

新委官銀號總辦吳連元天津人前充天津正金銀行買辦與段上將軍爲患難交辦理財政頗有經驗故委以斯任想該號從此另有一番整頓焉(仲)

●籌款修橋照准

按署據義縣韓知事具稱詳稱義縣北關大凌河爲來往通衢且距城匪遠今夏霪雨河水泛溢業將城之西北隅冲刷二百餘丈現經保衛團總司令李鑾坡飭由請貲業之傅振邦估計工費需築橋梁價在三十萬元之譜擬行就地籌款興築仗乞示遵等情段兼按以事屬公益款由自行籌措應即照准惟批飭不須苛派云云 (大)

京城專電

●商界公宴視察團之盛況

昨晚(十九日)七時朝鮮銀行、三井洋行、東亞煙草公司等發起公請中國赴鮮視察團假席花月飯店特開歡迎會總督府宇佐美長官、立花警務總監、小松翰長、兒玉關屋兩局長古見駐鮮軍參謀長、森總督府武官吉田駐安東領事等諸名流一併出席陪宴席定朝鮮銀行理事水越氏起而述歡迎詞中國農商部次長金邦平氏操日語答之是晚特聘日本著名奇術師天勝孃試演奇術其餘種種餘興亦頗不尠足慰遠遊之客兌直至十時盡歡而散

●視察團起程回國

中國赴鮮視察團於今晨(二十日)七時十分乘坐臨時專車由京城首途回國朝野名流及旅京中國官民齊赴車站送行頗極一時之盛

●農商部注意災祲

奉省報水災者先後計十七八縣雖基于天時之如是亦由於人謀之不藏昨頃農商部咨請本省當局將晴雨測量表及天時氣候飭由該測所詳細推測以期有備無患從前推測每有錯誤以致貽患應即嚴加督責以免悞事云 (冠)

●擴充採木公司誌聞

安東採木公司理事長錢鑅氏以該屬木植極稱繁盛非推廣公司不足以挽利權而防外人攙奪惟經費難籌未免于擴張有碍然値茲時勢孔棘尤不能因噎廢食是以日前特來省面謁段兼按籌商一切進行方法昨聞已蒙允准飭由東邊道尹公署暫行撥款資助云(冠)

●興業銀行運到爐銀

興業銀行行長以近來省城現銀缺乏不敷鼓鑄是以派該行司事於日昨由天津運來爐銀六十箱送交造幣廠以資鼓鑄云 (哲)

●遼陽匪患廓清

段兼巡按使香岩氏昨十八日據遼陽縣金知事呈稱前時縣境起有胡匪四五十名其爲首者爲小霸王率領各匪到處搶掠勢甚披猖經右路巡防管帶官李輔卿督隊勦辦數次共擊斃胡匪二十一名餘匪四竄現在地方安謐匪氛廓清云(哲)

●請委書記長照准

陸軍二十七師一百五團第一營書記長趙某因事呈請長假業經照准遺席迄未委人現聞該營營長以司書馬海圖係陸軍學堂畢業足以擔任故於日昨稟請段上將軍批准發給委任狀云 (哲)

●行查日語學校

段香岩氏以奉省處茲特別地位東語學校之設不容或緩惟自今各屬已組若干經費如何籌措學生多寡發起人何名聘用日員爲誰務須逐一報告備查等因通行遼瀋洮昌榮方王三道尹限於文到日程報云 (甲)

●通令嚴緝巨盜

按署據海龍李右泉知事報告該縣於八日地方出有巨匪劉發綽號鎭五洲率有夥盜四十餘人搶掠團警及稅捐各局殊屬異常滋橫罪不容誅現已被擊敗逃難免不分竄鄰縣請予通飭拿捕等情段香岩按使當據文分行軍民各屬一体勦緝毋任漏網云 (甲)

●段兼按手諭取締署員

鎭安上將軍兼署巡按使將軍民兩署人員酌量裁減在職各員常川服務尙恐不能案無留牘若再任令蹈常習故泄沓如前斷難期職務上進行迅速攷門昨分交參謀長朱雲峯及政務廳長金世和氏手諭各一通其内容即爲取締署員嚴禁廢弛密查有無冶遊獎懲趨公勤情考核染否嗜好種種情形云

●飭水警嚴加防範 (甲)

國體問題發生後海外黨魁每有密派黨徒東來奉省勾結胡匪擾亂治安消息段兼按以此種死灰思燃本無足慮惟既迭奉中央電飭加防自不能置諸度外當以水防爲重如果水上警察辦理得宜庶可無慮此患因思本省水警初具規模未能整飭有方是以電調黃申甫陳承昭兩縣長來省商議整理不使有名無實云 (甲)

●慎重槍彈

陸軍二十七師五十三旅旅長湯閣忱代理師長事宜於日昨通令各營謂値此胡匪麕集之際每聞槍聲輒多出之遊戲殊易貽悞大干應令各軍營兵隊在室擦刷槍械務須謹愼小心夜間各處値崗不准玩弄槍機稍或不愼駭聽聞俟後務須遵照云 (曾)

▲海城▼

●布告初選日期

縣署日昨張貼布告謂國民會議議員現當初選之期定于十月二十日選舉當選名額定爲十名得票以二十八張爲及格凡具有選擧資格者務宜屆期齊集山東會館投票云

▲鳳城▼

●選擧投票遲緩

日昨縣公署牌示訂於月之十五日在公署投票初選自午前九鐘起至十一鐘止午後自一鐘起至四鐘止一連三日一律按法辦理聞投票者分城廂東西南北各鄉鎭挨次入場徧一日投票不完准其次日續辦至何人得票最多俟揭曉之後再誌

▲西豐▼

●人民反對清丈之可慮(續)

(五)質問局長　本邑公民于子清等百餘人到清丈局質問唐局長謂此次丈地果係經界抑係清賦請將内容詳細發教若一味含渾民等斷不贊成云云

(六)婦孺決心　據鄉中人云此次丈地每戶均一二千元費用將來於生活上恐不得了故公同決定男人在外懇求婦孺在家俱備菜刀木棒各物倘清丈硬行下鄉即以生命對待

(七)聯絡一氣　此次發亂各鄉不謀而合背負鍋米而來者不可計數現查各店已到有數千人衆口一詞皆謂本年籌還國債西豐之與攤十四萬餘元尙須按戶抽納民等甘願不敢抗違至清丈一事斷不能伏首听命云

(八)日人干涉　鄉間亂聲大震日本商民不知何意恐亂極之際致防碍商業且近來連傷男婦二名均已驚弓故多有到領警官派出所請求及早干涉以免後患云云

(九)局員惶恐　此次清丈各局員均係錢力運動而來其至有費二三千元者若經搗亂清丈勢必中止則此項巨欵將無處索償而韓英奇等之奸僞亦難免暴露故均抱惶恐之態云

(十)害及選舉　既經動亂則鄉民都無生活之心惟日夜喊叫故選舉權多抛放棄主義無心參雜將來此次選舉恐大受其影響矣

蘇月樓　君泉　蘇月樓　段芝貴

▲吉林▼

●預備選舉

國民會議暨立法院議員長春縣初選舉彭監督以初選區選舉調查名冊業經詳報復選監督孫交審查會彙案辦理自應照預選監督江電飭遵奉大總統令於本年十月二十日舉行是以刻正刊發傳單示諭投票地點日期一切預備甚形忙碌云

●公債票輸運過長

吉省財政廳前曾赴京請領欵項今聞財政部發來國債票三種合洋二十六萬兩日昨到長寓於悅來棧當由錢府李總辦赴站招待護送至吉省去矣

▲距家灣▼

●知事因公赴長

縣知事李慶三君十五日乘中東濱車赴長春面謁道尹郭君磋商要政聞中日雜居現已寔行境內日僑三十餘戶誠恐保護不周致起交涉以故親謁道尹妥訂對待之手續云

▲黑龍江▼

●貨牙公司延不開辦之原因

黑龍江省呼蘭綏化巴彥海倫四屬之貨牙公司自今春即行倡辦直遲至今日始經成立探其原因係發起之初包辦者爲葉子元及辦有頭緒乃爲楊介臣奪去楊運動此等事宜由江省熟悉官場之尹子先介紹於杜某由杜介紹於財政廳中重要人員故所呈屢次所遞之禀呈及一切章程無不照准但楊手段極辣當其求尹介紹時面許予以公司經理之職及事成後各公司中全位置其親戚將尹又屣諸大門之外葉等憤不能平知楊有煙癖遂暗報警局在嫩江春旅館將楊之煙具煙藥拿獲託人輾轉運動始得暗中了結該公司因此之故遷延至今方得開辦云

▲更正

日前本報載有將實警前胡同住戶小搨設家私賣煙齋開燈供客一節茲經詳細調查實無其事合亟更正以昭核實

雜報

▲奉天▼

●車驚傷人

日昨下午一鐘時小東關下頭北胡同有傷騾之轎車一輛騾因眼疾向北驚逸將赴車張二率下車輪由左腿軋過受傷甚重不能動轉適由北來一賣地瓜者亦被該車撞有微傷後由行路多人將車截獲將張二及車一併送至張二家中被撞之賣地瓜者因係誤傷由多人開導了結(冠)

●咎由自取

大東關女子蠶業學校管理頗嚴該校學生非經學監許可不准越大門一步以示防嫌聞禮拜日有甲乙二生未經請假擅自外出並有丙生亦未請假往管理室乘會淑英學監未在屋時乃將名戳自印假單聲稱由監學允准不料經該學監查知當將甲乙丙三生呈明校長各記小過一次以示儆戒聞該生等近頗懊悔無及云(百)

●幾乎爭風

小南關吊死鬼胡同路北角門內住有某姓婦年方花信頗有姿色所識者奚止一人日昨下午一鐘時與其姘夫闞門宣淫正在濃雲密雨之際適第三人由窗外窺見某姘夫越窗而遁其第三人入室遂與該婦大翻醋海幸經米湯澆灌始得風平浪靜云(冠)

●棒打鴛鴦

小東關臺道東住戶謝某於早年喪偶遺有一子年已弱冠現在千金寨營商謝以家中乏人遂爲其子完婚謝子於完婚一月後即回千金寨經商詎其媳情竇初開乍嘗滋味遂難獨寢常與鄰近某無賴子姦通日久情熱甚至白晝宣淫日昨老翁外出二人又作陽臺故事嗣被老翁回家撞見立即手持木棒將一對野鴛鴦大打特打後將[illegible]人[illegible]將某無賴始得抱頭鼠竄而去(冠)

●妝性輕生

城東八家子屯紳商李慶三之子李毓純現年二十曾畢業於省城某校刻關閉年少富於感情其同族女郎李淑英年十八肄業於省城某校姿容姣好與毓純爲兄弟行逐時相往來久之竟有曖昧情事經家屬聞知將兩人之交通隔斷毓純遂毀日不食竟自縊死而淑英聞之亦吞食鉛粉斃命議者以兄妹之曖昧情事而死於情其死不特爲不惜實名教罪人矣不然則其學識相等心性相孚因憤時嫉俗而死其死乃足多矣世無眞是非彼二人者其亦隨草木同腐而已(確)

●食言而肥

有黃某者在大南關永遠棧寓居因與對門某姓妓子乳名小環訂有私約因未覓安樂窩不得遂其慾望欲租店而主任不允該女亦恐爲人看出破綻遂買乘輻車聲言赴西站由大西關孔道前往與人不知也迨行抵邊門外二人雲雨事畢下車便溺疑即回返車夫疑訝驗視蓐墊方明其故當索車資黃則立允予以三元及全旋返遲爾食言遂大起衝突云(大)

●劇園開幕

南門裡天桂茶園去歲因金融緊迫每日賠累甚鉅故於年前歇業現有劉玉崑邢良泉等數人湊集鉅資由上海邀來坤角小瑞芬小金茹等從新組織已於十八日開幕矣(書)

●持刀行兇

南關四烈胡同住戶慶祥因欠比鄰蔡某小洋十元屢次催討慶某抗不償還蔡某勃然大怒尋得菜刀一柄直奔慶某家意圖行兇幸經同院某靴匠將刀奪下百般勸解令蔡緩限一月如數交還始行了事(書)

●身死何速

東關人和洋車廠之人力車夫侯德山左人年未及壯孔武有力惟秉性强悍時與坐客有爭論車費任意辱罵致有被毆打情事該車夫鬱悶滿懷竟於昨晚十二鐘餘一命嗚呼可不哀哉(書)

●嫖客肆性

日昨下午七鐘餘九門外四等娼窰紅喜堂某妓女處有客人何某者因茶會應酬不週遂起口角何某大怒將該妓女毆打不堪聞經該窰之蝦兵蟹將群相勸說事遂歸寢(書)

●門戶改觀

大西關萬隆燒鍋胡同餘源姓處原有盧姓在彼明目張膽大開煙館雖未掛有招牌燈發賣清水洋煙八字然黑籍中人往過來續日夕趨附自段上將軍到任派令衛隊拿辦後始無敢賡續開設昨過其處門市已改易酒串而當鑪亦易人矣(甲)

▲營口▼

●妓館禀許暗娼

本埠平康里各妓寮現以土娼混淆有礙營業禀請維持以樹女閭而勵風俗其大意以若不將住戶妓館分別清晰捐務必大受影響而妓館之營業更不必問矣是以聯名呼籲乞即就近施行以管警察業已據情轉詳大約必能達到目的云

▲大連▼

●又是一起無頭命案

前日西公園又發現無名男屍一具年約三十餘查其形跡係晚間被人殺斃後送入西公園者故意日前被謀殺者在該公園廁所之南邊此次該屍身亦在斯處查驗其身體各傷痕多處惟觀其面色及皮膚均係青色頗似服毒而死者其致死之由無從得知案經警署驗明交善堂發棺掩埋故官署連日偵探四出不日當得其眞相焉

●立志戒煙

大連寺兒溝吞壽堂執事丁獻廷君現年五十歲人頗忠厚惟因病吸食鴉片歷有年所身體非常軟弱近以我國力行戒煙便即矢志戒斷以遵禁令日前純南山岙壽堂執事王秉南介紹入理教會不日即將煙癮戒斷現在身體已見發胖如伊之決心者甚爲難得黑籍中人曷亦聞風興起也

▲百年枯骨又遭瘟(浙江)

嘉興北雙橋鎮有南京人聶姓開設藥店有年家頗小康前月購有桑地一塊旁有百年古墓一坏聶某雇工鋤地將古墓剷平塚中枯骨毀棄殆盡嗣有吳某者指爲祖墓被毀將雇工李某扭交水警長金必田押解到縣吳某將報紙包裹枯骨十餘根攜之來城向縣署起訴作爲証據案涉聶某主使尚未開庭判決或云此骨倒自別處骨塲藉爲勒索地步惟泉下長眠人安穩已久因不肖子孫始則賣地繼遭毀墓區區數根骨又到官廳豈不大可悲哉

▲李子俊之絕命書(廣東)

李登賢字子俊前清舉人平日無甚嗜好於十四年前棄儒爲賈任香港大道中與人合辦某洋裝首飾店後創辦廣州灣某種植公司及南寧某牛皮店然所經營之生意均遭失敗爲債主所逼竟於日前蹈海自盡亦云慘矣茲錄其所致某友絕命書如下

弟自棄儒入賈寄迹香港十有四載凡所往來朋輩中臭味相投肝膽可託者足下一人而已數載盤旋一朝訣別能不痛哉弟性好閒靜無大嗜好足下所深知徒以家計日繁從前所入者隨得隨失自入昌盛受職後入不敷出債累日增所謀生意現於南寧莊號折閱遼萬創鉅痛深弟復挪移多金無從籌措勢必爲債權所逼智盡能索無計可行祇有捐棄殘生以圖了事慘念弟固無恆產亦無私蓄而上有老母中有寡妻下有幼子一家數口嗷嗷待哺身後情形何堪設想若使有一線生路斷不若是之忍乃蒼天扼我使爲名教之罪人時耶命耶抑前生之因果耶足下待弟最厚苟能緩急無不立應所求感激之私常縈五內前蒙惠借二百元之欵本擬設法籌還奈因潦水爲災留滯省垣幾及兩月途窮日暮措手無從至令心腹至交希望受牽累九泉之下抱歉何窮想足下眷念交情或亦曲爲體諒嗚呼此生已矣相見無期千萬珍重努力前途惟望福利日增百凡俱遂不才如弟勿以爲念臨書鳴咽不知所云

▲粵省最近之罷市風潮(廣東)

牛皮行罷市風潮現在尚仍未息頃得此案兩造批詞併誌如下財政廳批牛皮行商人楊敏等禀云查永安公司商人羅少卿承辦此項牛皮釐費係援照同和堂原章辦理究竟和堂試辦期內對於省城牛皮有無抽收現經委員確查覆奪該商等應即靜候核辦毋得滋生事端云云又批承辦牛皮釐費商人羅少卿禀云此案現據牛皮商人葉吉祥等以橫截血皮亂拿亂押等詞禀奉巡按使批行查辦究竟此項牛皮同和堂從前有無抽收該商是否按照同和堂原章辦理有無違章抽勒情事現經由廳委查所有解縣之陳敬鄧蘇李現三人並截獲牛皮應即先行交保分別省釋發還聽候核辦批行南海縣知事遵照辦理巡按使批牛皮行商人吳耀明葉吉祥等禀云前據該商等具禀即經批廳查明永安公司承辦章程是否悉照同和堂原章辦理如果該公司確有誤會執行之處由廳迅飭將截去之牛皮及禁押之挑夫等分別交還釋放一面將章程妥爲修正飭令遵守在案茲據禀前情仰財政廳迅即遵照前批查核明確分別辦理

▲近聞牛皮與鞋業及革履兩行有相連之關係故各行商因此禀請商會維持王廳長以多數工界輟業堪憂刻已咨請財政廳長從速解決聞不日即有正式辦法揭示

▲河南鳳涌橋普興隆箱板店前於舊歷中秋節各木工因其東主每人短給月餅一枚相率罷工翌日復糾同爛崽多人到店吵鬧致被福軍拿去二名南番鋸木西家因合勝堂瑪首陳林復又糾集全行罷工邀求增加工銀南番杉木行聯安堂不允故連日黃沙泥城花地河南築橫沙大南門新荳欄西門口等埠沙一律停止鋸木雖由東家行禀明廳警惟風潮仍然未息故於建築工程極爲阻礙

▲鐵嶺▼

●查獲行使僞幣人犯

日昨有行路人聶廣勝嚴世勤二名在東門外小橋子地方某飯館內行使假洋被該館執事看破且相口角正值警察一區巡長高允斌趕到向前排解因行路二人遂言語支離遂由腰內搜出假洋五十元並造假材料傢具等物當即一併帶區轉詳事務所懲辦云

●獲送盜犯

日昨日本警察署拿獲盜犯張海臣吳玉庭等二名並搜出槍一桿當票數張即時送交縣公署究辦云

●淹死人馬

日昨有邑北果子園居民李姓等若干人因事赴城由邑北双叉口乘船渡河距行至淺水之處船不能行李某等四人均牽有馬匹遂乘馬往渡誤步深淵竟將人馬全行淹沒刷經多人撈救已無及矣

▲錦縣▼

●清鄉員認眞調查

錦縣日前奉遼瀋道尹飭令速將清鄉事宜依限辦理逐一調查列表呈報在案茲經朱知事委派馬香亭君爲錦邑全境清鄉調查委員馬君當赴北鄉各區會同保衛團團總李化廷逐一調查所到各區頗爲認眞惟各鄉連坐之結寔不易取經馬調查善爲開導並演說清鄉之利益始允出具然非旦夕可望蕆事焉

●遠東報組織分館

錦邑自民國成立以來報紙銷路十分發達各種新聞銷售千餘份一時分館林立惟哈埠之遠東報終未設立分館今經該館發行專員范介卿派知濱二君來錦組織已委趙君爲担任分館事宜其地址在城裡南街西二道胡同大約不日即可出張云

●儲金會選舉代表

錦邑救國儲金會成立後屢次開會演說各界士紳頗爲熱心輸納迨至閉會共收儲金一萬餘元至今兩三個月之久分文未收推原其故寔受籌安會之影響以致該會之冷靜茲聞該會奉到上海儲金大會公函令各城儲金會公舉代表速赴上海儲金會磋商辦法該會於日昨邀請各界定於本月二十日假城裡北街教育圖書館開會推舉代表云

▲開原▼

●登記所之布告

縣公署不動產登記所佈告略謂不動產之登記准於七日揭示一次仰將登記証書及原驗契據速即來所承領如有錯悞預備改正云

●梨樹秋花誌異

春華秋實自物理之一定夏茂冬凋亦天時之使然本城清濟寺內植有梨樹一顆堂院內植有榆樹一株歷經年久大可數圍參與天齊春時枯焦值此深秋樹葉青茂較夏猶旺滿枝青選垂纍纍縣男攜子婦抱女瞻觀如堵咸爲奇異樹木反時而花世所罕聞特誌之以供研究物理學者之考鏡焉

●科長飽受虛驚

縣署司法科科長史淑嘉君日前往赴吊弓溝驗屍走至尚陽堡距屯相近處忽有快槍流彈由車前飛過雖未中傷頗受虛驚該科長到屯後根究何人因何放槍限巡官於五日務獲以憑送究現已調查明確實是該屯無賴姚如玉放槍無訛該姚某託人慶向巡官說項故未送案究辦云

●踰墻相從

東門裡住有回民劉姓者家有一女年已及笄情竇早開與鄰某有染因家教森嚴均抱濂湘咫尺之恨日昨夜深時分乘某欲火莫遏踰牆蹭伏適該女便溺相逢遂不避星月大會雲雨伊父母疑女出外時久出而探視始聞淫聲於是憤火中燒尋棒向毆某某即時越牆脫遁至於如何處治伊女無從探悉

▲西豐▼

●何苦輕生

昨聞北山有無名男子不知因何事故在樹縊死當經該處住戶瞥見急時報知該處警區由縣知事親往勘驗查該男子未死以前有小孩在山上遊玩經該甲將小孩趕至山下待無人時即行縊死不知因何情事如此輕生俟訪續誌

●道士騙人

北山有猴石一座經該處商民募資修蓋廟宇廟之右首有石洞壹處上懸匾額數方前有一道人在街開卜俗稱遙掛遊至猴石見紅男綠女焚香求藥者絡繹不絕遂起意騙人之念用鐵器將石洞治寬可以避人上用紅布畫成八掛樣式下用石片墊成道路以蠱迷信者近則問卜每日嫌錢不下數元噫當此改良時代首在破除迷信該妖道設立騙局悞人非淺望有警察之責者速急取締也可

●路政亟宜整飭

本邑設治已二十餘載住戶不下二千餘戶巨商四百餘號方諸鄰縣不難日臻繁盛而本邑則未見進步推原其故由於夏令道途泥濘四鄉赴城賣糧以及柴薪車輛均行停止實因街內窪下過多車輛固不能行即旅客往來亦有沾濡之患望有地方之責者設法修平不但於交通便利而且於商民兩有裨益焉

▲海龍▼

●足見謀事之難

朝陽鎮製驗組私分卡長趙君海清到差甫及兩月於鹽務事宜力加整頓並與各界均相接洽因該卡長前時歷充北京吉林陸軍會計審查處等差其人學品兼優充任斯職故能規畫井然惟惜其大材小用耳

▲長春▼

●交通銀行信用昭著

長春交通銀行自開辦以來商民稱便前數日有日商某君自奉省來持交通銀行五圓鈔票之地點已經塗抹淨盡並無所出乃以斯言相答而該日商竟以兩國言語未達悻悻而返幸經祖憲廷君從中勸解於次日持此票到該行見理事人邢鶴舫陳雨亭金君等詳請始末三君藹然和氣據云日前本行無論營口奉天等處之交通行票皆可通融照付今因外埠不准現洋出口現欵不到是以只可各埠各行各付本票此五元之票雖非偽造然押據絕非本行所出祝該票上之地點字樣已歸剝落無存昨前日商來時萬不能不據情答對明白再行通融而伊竟率爾囑悉致生嘖怨本行則更不能不認眞以杜弊矣今既經友人從中情說只可將該票收付乃以本行之五圓票換付請大家比較看視以照公信至新換之五圓票如現洋無異如此辦法商人俱到開明昭著云

●蘇公子文明結婚

前任長春縣知事之哲嗣與六填郭女士於十八號行文明結婚禮式假大商信禮堂麥鎮守使曾爲長祖校長及各界人士咸來慶賀女賓亦屬不少旋奏樂除作樂行禮甚形文明云

●學校遵章改名

祖憲庭君私立之男女小學校原定名祖氏私立學校今聞勸學所奉到部章(?)奉命令將祖氏私立學校改名爲祖氏私立國民小學校將祖氏私立女校改名爲祖氏私立女子國民小學校不久即將更改云

●吉長局員赴省索取運費

吉省財政廳由京領來國公債票三箱計洋廿六萬聞吉長路索運費洋六百餘圓因爲數甚巨當時未能照付著其派人赴省到廳與廳長當面計算聞已派人前往矣

▲張家灣▼

●商號運鹽越境

小城子商號萬順興由營口運來力鹽八萬觔指明運至長春城內銷售該商取巧漁利將此項力鹽運至江北小城子銷售每百觔省費壹元可獲八千元之私利被緝私隊偵知派司務長蘇永山尾追至該號不惜不容查驗且胆敢賄囑俄警將該司務長及隊士十二名一併扣留旋經交涉專員李平泉君解說始將該兵放行若該商者可謂刁惡已極矣

批示

▲巡按使署批示

原具禀人桑瑞啓　據禀該氏於二十七年將領地當與孫永鐸八十畝有當契中人可憑如果孫永鐸捏作杜賣更名過割該民儘可邀同原中赴縣禀訴聽候公判仰廬來禀越瀆原禀抄發錦縣知照此批

原具禀金印　據禀各節候飭撫順縣查案迅速辦結具報仰即知照此批

▲財政廳署批示

金殿甲禀批　禀悉查該民前稅各項冊地早經前國稅廳開列粘單飭倉更名何以迄今尚未更過殊不可解合將原呈戶管發縣查驗仰遼陽縣知事迅即查明徵糧底冊如果無別項轇轕准予分別更劃清楚以憑管業而便承糧仍將辦理情形具報備案此批副禀抄批并發

李景祥批　禀悉准將所繳戶管並原契及戶管存根分別更正仰即將領戶管具保來廳領回收執可也此批

遼源縣知事德政

竊維立國之道首重保民保民之政端賴賢宰我遼源地處邊陲原為蒙漢雜居之區近來客軍紮駐加之商賈游歷熙來攘往絡繹不絕一變而為蒙漢中外輻輳之域分子複雜人類不齊致縣者肆行所慾懦弱者認擇而噬困難萬狀民不聊生今幸還我使君[illegible]庇不僅遼縣人民之幸誠為國家得人之幸茲將還我使君德政事實成績如左供衆覽而[illegible]賢[illegible]記者勸

查現署遼源縣知事靖公印兆[illegible]字鳴岐直隸綏東縣人般實好善德行孝友之熱[illegible]蒙[illegible]精通蒙語世傳施舍醫藥與各蒙王公感情甚篤于前清光緒年間經奉天[illegible]保補道已故張公亦田仰慕名譽特為請出贊助辦理扎鎮圖三旗荒務異常得力歷任[illegible]前歷任將軍總督知其才堪重用先後委任設治署理補授醴泉知縣連任七載蒙人皆稱佛爺蒙漢人頌如何丞相辦結俄蒙數年懸案交涉均稱裕如其他勸儉[illegible]持勤政愛民不勝枚舉惟扎鎮兩旗變亂先期偵知首報維持治安力保危城封道[illegible]旗借[illegible]助[illegible]會同巡防後路諾管帶攻克嘎西喇嘛廟放牛山各要隘救濟難民入[illegible]難漢人一千[illegible]戶捐廉賑濟[illegible]後派員赴梭倫老頭各山發給護照招回舊從蒙人三[illegible]戶計男女老幼一萬餘名按口分別賑濟安置資遣回籍安業功德無量有口皆[illegible]部督以為有功民國調升遼源知州彼時人心初定抵任以來調和蒙漢除[illegible]安良[illegible]斷明敏案無留牘親詣達旗設計擒獲音德布等巨股蒙匪解散脅從安慰蒙衆治官如家事視人民如赤子又溫部立王陡起風潮風聲鶴唳一夕數驚大有[illegible]木省兵之[illegible]稱有不慎一髮牽動全局為危後患何可思議渠擁容坐鎮化潛以消任年餘誠屬弊絕風清盜息民安復有外軍數百來遼渠以禮接待要求之事即以公法因應不匪不撓不激不隨外軍全數撤回鷄犬無驚外軍官皆語人曰不憶中國尚有此等好官實深欽佩種種豐功筆難盡述續因博新命案平遣求全之毀不白之冤極峯未悉底蘊遽而撤任當時各蒙王公分電京省挽留全境農商各界赴省懇乞留任原[illegible]保全身家性命起見並非逢迎獻媚之心乃竟不蒙明察終歸無效漢蒙人[illegible]如赤子之離父母祇得忍痛受辱隱而不言相傳以目惟有時常嘆惜痛憾于人民福[illegible]而已本年七月下旬忽見報載靖公奉令回任蒙漢互相道賀云不久將見青天八月一日果來接印視事迄今將及匝月民刑積案逐件審理[illegible]結[illegible]數十起見新之[illegible]隨到隨問隨結不積壓毫無勒索現正提倡實業講求[illegible]平治街道[illegible]商終從辛勤大有百廢具舉百弊除清之勢時有公出或抽閒[illegible]沿街[illegible]期[illegible]形工迹可疑者隨時拿問發落以致宵小抱頭鼠竄街面竟有路不拾遺夜不閉戶之樂外[illegible]紮外軍不惟與靖公聯絡最親感情最厚並對于民間益加和睦足徵靖公長於外交熟悉吏治老成幹練辦事精明求之近今殊不多觀如能重以責任寬予權限俾展其長才何患無國泰民安之日是則蒙漢等所心香盼禱者耳

蒙旗代表　達爾罕親王　溫都郡王　楊濟貝勒　呢公

遼源縣全境各界代表農商教育分會公所　謹登

井上誠昌堂大藥房廣告

請看由是退治損身亡國症

最新發明　靈驗確著　**治淋之三藥**

淋症者損身亡國之症也。世上治淋之藥種類千萬不可勝數。患者無不迷於選擇。弊堂於是化驗千萬之治淋藥中選得確有効能者左例之三種。患者須信弊堂擇其一而服之定知予言之不妄也。

コノサルピン　哥娜撒兒平　定價每百粒一盒 日金一圓卅五錢

ツヨール　次葯兒　定價每百粒一盒 日金一圓卅五錢

サンタミン　安東珊打珉氏　定價一個禮拜分 日金七十錢

此三藥均專治。五淋白濁、下消濾小便短赤莖中作疼、並治婦人、赤白帶下等症。一日三次每吃飯後用開水服用可也。

奉天小西關　日本電話五一番　中國電話九七一番

墨不磨研　スルラズニオケ　專賣特許

特製 天然墨

於大正博覽 [illegible]宮內省御買上之光榮 受領最高名譽金賞牌

東京 大阪 田口商會謹製

天然墨水　天然墨

中華民國 各學堂 各官衙 御用品

總經理 奉天城內小北門 **上田○商會** 電話 中三六〇番 日(長)二二二番

殖邊銀行通告

本銀行遵照

大總統批准條例組織成立呈經財政部驗資開幕並奉大總統批由農工商撥款入股以示提倡資本定額二千萬元享有發行鈔票代理金庫之特權專營國內外各地匯兌經理各種存款利息從優出貸抵押貼現各種放款以濟市面辦理各種商品進出口押匯格外從廉買賣生金銀外國貨幣保管貴重物品收復票率財政農商兩部批准兼辦信托事業無不克己用副大總統裕國籌邊之訓舉凡海內外各重要地點莫不設有分支各行以及派辦處匯兌所代理店機關以劑金融而便惠顧所有本銀行發行之兌換券皆以十成現金準論備無何人均可隨意持票來行兌現本行奉天分行開設在大西關外小什字街中國電話二百六十六日本長錢電話一百零八電報暑碼二九九四親氏電報彙編通用特此布聞

如以殖邊銀行奉天兌換券交匯無論何時每千元照本行匯兌定價減收五元本行白

▲遷移▼

啓者敝店自以往五月移至小西關大街小島洋行舊址開賬營業一切物價重行從廉尚望各界顧客倍舊賜顧恐未週知特此謹告

營業課目

雜貨部　帽子、衛生衣、手套、洋襪、毛巾、紙類、賬簿、婦人首飾、化粧品、履物、皮鞋、皮靴、綿花、手提金櫃、玩物、洋服附屬品、陶磁器、銅鐵器具、家具、和洋煙捲、和洋旱傘、

食料品　白米、和洋酒、日本麵醬、醬油、啤酒、各種瀛水、各種罐頭、銘茶、干菜、乾魚、葡萄酒、各種鹹菜、和洋點心、西洋食[illegible]、藥種、賣藥、

奉天小西關大街　越　**中越洋行**　(電話一五四番)

東三醫院遷移廣告

啓者本院自設立以來十載於茲凡來診療者無不審慎用事考病源一派治療藥愛病除而蒙各[illegible]之信任得以日漸發達茲移舊址房宇狹窄不足以酬諸君子玉雅到特於日前遷移於舊址之北首到西洋井胡同面東大門內如蒙光顧請移玉之該院可也特此聲明以免相左

中日合辦　正隆銀行

本行除照一般銀行例辦理一切外尚注重各項事宜如左

一所有辦理存款務以親切叮嚀為宗旨

一放貸及匯兌事宜務主簡捷以餉顧主

一凡放貸將各種公債票為抵押者息率格外從廉

一凡各種公債票照市價從優交易

一兌換金銀小洋事宜照市價格外公道以廣招徠

總辦 安田善三郎　大連大山通 電話長六八一番

旅順鎮江町 同分行 電話長一一五番

營口元神街 同分行 電話長二二二番

奉天小西關 同分行 電話長日二五二番

長春東斜街 同分行 電話清二一七番

開原大街 同分行 電話長一六一〇番

善治目疾　効力卓著　用法簡易不痛不癢

為拭目之用備有消毒藥布及新式點眼器定價大瓶廿錢小瓶十錢有名各藥店之皆有　本舖東京大阪山田安民藥房

古合公錢店

本號開設在奉天大南門裏路西路北當鋪西　兌換洋圓銀兩　各埠銀行鈔票匯兌　北京天津上海等處銀圓銀兩　票匯電匯

無不捷便有向該處匯兌者請移玉敝號面議匯費務必從廉特奉此佈

中國電話一九八號　日[illegible]十四番

俄商秋林洋行

啓者本行由哈爾濱分設在奉鼓樓北大街路東歷有年所有貨物零售批發並指定期限貨均可隨意今特由本國運到各種頂上毛氈大哈拉毛泥青口絨斜文布哈機布絨色印花布合斜子布地漆布及綢頭食物各色洋酒頂上香濱草套地圖白蘭地飯[illegible]一所用物品無一不備新到真正美人牙粉羅鍋香皂羅色香皂各樣香水蜜油洗臉具芝蔴五金鐵器開[illegible]剪杖裁縫機器木匠應用器具廚房木鉄傢具俱全留聲機千里鏡西式皮靴皮鞋並有頂上小皮底皮漆皮套靴羅色漆油各種紙煙各樣磁器花素茶呼杯盤一概俱全其餘種種貨物不及備載新中外紳商加備垂青一切價目無不格外克己恐未週知特此佈告

中國電話二百九十二號

中日官署認可　紅色　戒煙丹

斷癮靈藥　百病俱除

效能價格

戒除鴉片嗎啡各癮善治男婦老少胃腸疼痛氣血虛損體弱神憊咳嗽氣喘腎弱精遺遍身麻木[illegible]經不調等症其效如神

大包	一元	百三十丸
中包	五角	六十丸
小包	二角	二十丸

外城購藥先寄藥價郵費由本房自備

總發售處 奉天十間房大街路南 **光祐大藥房** 電話三百七十一號

分行 大連監部通一丁目

各埠均有代售店

本報招募分館代派處廣告

啓者本報自出版以來歷經數年之久而言論純正事體精詳已為遠近各界夙所深知無不欲購閱本報以廣見聞也故今本報擬欲再施擴充銷路特將現未設立分館代派處之各地另行招募經理員幷代派處藉以便利辦塞之地均得易為購閱如有熱心公益願代提倡本報欲任下列之各地分館經理或代派處能先自出就近妥實承保者請即通函或親來本館而訂一切可也茲將未設分館代派處各縣開列於左

北京　五常縣　義州　金州　復州　寬甸縣　奉化縣　呼蘭

甯古塔　什河　興京　輯安縣　臨江縣　盤山縣　柳河縣　彰武縣

康平縣　懷德縣　洮南府　西安縣　安圖縣　撫松縣　鎮東縣　開通縣

[illegible]　長白府　安[illegible]縣　[illegible]縣

本報營業部啓

山口運輸公司

啓者本公司鐵路[illegible]戶設立有歷經年備代客轉運貨物均各糧石繼後北滿分公司振興敝公司特於大連開設門面以及本站有支店祇因牛家屯站櫃頗街內於遠遠以辦事往返不諸君致便是此今在營口老爺閣街重新設立門面至於各城運送貨物上下均近甚為妥遠皆可易辦如蒙賜顧請為面議

大連市監部通

支店出張所設在地　長春、公主嶺、四平街、開原、鐵嶺、奉天、遼陽、牛家屯、西營口、旅順、

左開各支店設在專用鐵路枝條　長春　公主嶺　四平街　開原

商業銀行遷居廣告

敬啓者本銀行業務成立經年完全就緒茲於陰歷八月二十二日由省城北關移居大西門裏逐市交易所有營業科目開列於左以供周知

(一)訂期存欵　(二)活期存欵　(三)各種期票之貼現或賣出

(四)放出貸欵　(五)買賣生金銀　(六)兌換銀錢外幣　(七)代為收取公司銀行商家所發票據　(八)發行各種期票會劵生息憑單　(九)外埠設有分行經理滙兌　(十)其他普通銀行營業範圍內者以上各科如有未盡事宜應隨時增訂倘荷官商賜顧有願向本銀行存欵滙兌交易者格外克已請駕臨敝行面議可也

中國電話　六一五

日本電話　四〇八

奉省商業銀行謹啟